



ΕΦΗΜΕΡΙΔΑ ΤΗΣ ΚΥΒΕΡΝΗΣΕΩΣ ΤΗΣ ΕΛΛΗΝΙΚΗΣ ΔΗΜΟΚΡΑΤΙΑΣ

17 Ιουλίου 2020

ΤΕΥΧΟΣ ΔΕΥΤΕΡΟ

Αρ. Φύλλου 2932

ΠΕΡΙΕΧΟΜΕΝΑ

ΑΠΟΦΑΣΕΙΣ

- 1 Αναγνώριση του φυσικού πόρου πηγή «Κλούβιο» στα Λουτρά Πλατυστόμου, Δήμου Μακρακώμης, ως ιαματικού, εκμετάλλευσης ΕΤ.Α.Δ. Α.Ε.
- 2 Καθορισμός περιοχής δικαιοδοσίας Δ/σης Δασών Φλώρινας και Δασαρχείου Έδεσσας.

ΑΠΟΦΑΣΕΙΣ

Αριθμ. 9958

(1)

Αναγνώριση του φυσικού πόρου πηγή «Κλούβιο» στα Λουτρά Πλατυστόμου, Δήμου Μακρακώμης, ως ιαματικού, εκμετάλλευσης ΕΤ.Α.Δ. Α.Ε.

Η ΠΡΟΪΣΤΑΜΕΝΗ ΓΕΝΙΚΗΣ ΔΙΕΥΘΥΝΣΗΣ
ΤΟΥΡΙΣΤΙΚΗΣ ΠΟΛΙΤΙΚΗΣ
ΤΟΥ ΥΠΟΥΡΓΕΙΟΥ ΤΟΥΡΙΣΜΟΥ

Έχοντας υπόψη:

1. Τον ν. 4582/2018 «Θεματικός τουρισμός - Ειδικές μορφές Τουρισμού - Ρυθμίσεις για τον εκσυγχρονισμό του θεσμικού πλαισίου στον τομέα του τουρισμού και της τουριστικής εκπαίδευσης - Στήριξη τουριστικής επιχειρηματικότητας και άλλες διατάξεις» (Α' 208).

2. Τις διατάξεις του ν. 3498/2006 (Α' 230) και ειδικότερα των άρθρων 4 και 5 αυτού όπως ισχύουν.

3. Τον ν. 3270/2004 «Αρμοδιότητες του Υπουργείου Τουριστικής Ανάπτυξης και θέματα τουρισμού» (Α' 187), όπως τροποποιήθηκε και ισχύει.

4. Τον ν. 4622/2019 «Επιτελικό Κράτος: οργάνωση, λειτουργία και διαφάνεια της Κυβέρνησης, των κυβερνητικών οργάνων και της κεντρικής δημόσιας διοίκησης», (Α' 133) και ιδίως το άρθρο 109 αυτού.

5. Τον ν. 3861/2010 «Ενίσχυση της διαφάνειας με την υποχρεωτική ανάρτηση νόμων και πράξεων των κυβερνητικών, διοικητικών και αυτοδιοικητικών οργάνων στο διαδίκτυο «Πρόγραμμα Διαύγεια» και άλλες διατάξεις», (Α' 112).

6. Το άρθρο 2 του π.δ. 123/2016, περί ανασύστασης του Υπουργείου Τουρισμού (Α' 208), όπως ισχύει.

7. Το π.δ. 127/2017 «Οργανισμός Υπουργείου Τουρισμού» (Α' 157), όπως ισχύει.

8. Το π.δ. 83/2019 «Διορισμός Αντιπροέδρου της Κυβέρνησης, Υπουργών, Αναπληρωτών Υπουργών και Υφυπουργών» (Α' 121).

9. Το π.δ. 84/2019 «Σύσταση και κατάργηση Γενικών και Ειδικών Γραμματειών/Ενιαίων Διοικητικών Τομέων Υπουργείων» (Α' 123).

10. Την υπ' αρ. 16655/22.12.2006 απόφαση του Υπουργού Τουριστικής Ανάπτυξης «Διαδικασία αναγνώρισης ιαματικών φυσικών πόρων» (Β' 1932), όπως τροποποιήθηκε με τις υπ' αρ. 17414/02.10.2009 (Β' 2215), 1721/04.02.2013 (Β' 188) και 22527/30.10.2014 (Β' 2997), όμοιες αποφάσεις του Υπουργού Τουρισμού.

11. Την υπ' αρ. 13421/01.10.2012 απόφαση του Υπουργού Τουρισμού «Συγκρότηση της Επιτροπής Προστασίας Ιαματικών Φυσικών Πόρων του άρθρου 10 του ν. 3498/2006 (Α' 230)» (Υ.Ο.Δ.Δ. 461), όπως τροποποιήθηκε με τις υπ' αρ. 23070/14.10.2013 (Υ.Ο.Δ.Δ. 511), 15831/15.07.2014 (Υ.Ο.Δ.Δ. 446), 647/13.01.2015 (Υ.Ο.Δ.Δ. 30), 25887/14.12.2015 (Υ.Ο.Δ.Δ. 928), 6452/10.04.2017 (Υ.Ο.Δ.Δ. 175), 7826/05.05.2017 (Υ.Ο.Δ.Δ. 219), 13658/04.08.2017 (Υ.Ο.Δ.Δ. 403), 21369/16.11.2017 (Υ.Ο.Δ.Δ. 625), 12304/26.06.2019 (Υ.Ο.Δ.Δ. 418), 21666/05-12-2019 (Υ.Ο.Δ.Δ. 1100), 2081/05-02-2020 (Υ.Ο.Δ.Δ. 130), 6899/06-05-2020 (Υ.Ο.Δ.Δ. 370) και ισχύει.

12. Την υπ' αρ. 23766/27-12-2017 αίτηση της εταιρείας με την επωνυμία «Εταιρεία Ακινήτων Δημοσίου Α.Ε.» (δ.τ. ΕΤ.Α.Δ. Α.Ε.), με συνημμένο φάκελο δικαιολογητικών για την αναγνώριση του φυσικού πόρου της πηγής "ΚΛΟΥΒΙΟ", στα Λουτρά Πλατυστόμου, Δήμου Μακρακώμης Π.Ε. Φθιώτιδας, ως ιαματικού, καθώς και το υπ' αρ. 9979/17-12-2018 (α.π. Υπουργείου Τουρισμού 22183/17-12-2018) διαβιβαστικό του Τμήματος Μητρώου και Επίβλεψης Περιουσίας της Δ/σης Διαχείρισης Περιουσίας της Εταιρείας Ακινήτων Δημοσίου (δ.τ. ΕΤ.Α.Δ. Α.Ε.), σχετικά με την κατάθεση συμπληρωματικών δικαιολογητικών.

13. Τα Πρακτικά της 59ης/10.10.2019 συνεδρίασης της Ε.Π.Ι.Φ.Π.

14. Την υπ' αρ. 21725/06.12.2019 αίτηση/διαβίβαση της Εταιρείας Ακινήτων Δημοσίου Α.Ε., με συνημμένα, τα από 23.11.2018 επικαιροποιημένα και διορθωμένα τοπογραφικά διαγράμματα σε κλίμακα 1:1000, του Τμήματος Ωρίμανσης Ακινήτων της Δ/σης Διαχείρισης Περιουσίας, υπογεγραμμένα από την Αγρονόμο Τοπογράφο Μηχανικό, Κων. Σωτηροπούλου.

15. Τη σύμφωνη γνώμη της Επιτροπής Προστασίας Ιαματικών Φυσικών Πόρων (Ε.Π.Ι.Φ.Π.) για την αναγνώριση του φυσικού πόρου της πηγής "ΚΛΟΥΒΙΟ", στα Λουτρά Πλατυστόμου, Δήμου Μακρακώμης, εκμετάλλευσης ΕΤ.Α.Δ. Α.Ε. ως ιαματικού, όπως αποτυπώθηκε στη Γνωμοδότηση της 61ης συνεδρίασης/10.03.2020 της Ε.Π.Ι.Φ.Π. (υπ' αρ. διαβίβασης Ε.Π.Ι.Φ.Π. 30/15.05.2020, με α.π. εισερχ. 303/19.05.2020 Δ/νσης Στρατηγικού Σχεδιασμού).

16. Το υπ' αρ. 1129/28.05.2020 Υπηρεσιακό Σημείωμα του Τμήματος Ειδικών Μορφών Τουρισμού προς τη Διεύθυνση Χωρικού Σχεδιασμού και Υποδομών, με θέμα «Διαβίβαση τοπογραφικών διαγραμμάτων προς θεώρηση και έγκριση για την αναγνώριση του φυσικού πόρου της πηγής "ΚΛΟΥΒΙΟ", στα Λουτρά Πλατυστόμου, Δήμου Μακρακώμης».

17. Το από 23.11.2018 επικαιροποιημένο και διορθωμένο τοπογραφικό διάγραμμα σε κλίμακα 1:1000 της Αγρονόμου Τοπογράφου Μηχανικού Κων. Σωτηροπούλου, εγκεκριμένο από το Τμήμα Μελετών και Τεχνικών Έργων της Διεύθυνσης Χωρικού Σχεδιασμού και Υποδομών και την Προϊσταμένη της Γεν. Δ/νσης Τουριστικής Πολιτικής του Υπουργείου Τουρισμού, ως προς την ορθότητα της θέσης του ιαματικού φυσικού πόρου, σύμφωνα με τις συντεταγμένες που αναγράφονται στη γνωμοδότηση της 61ης συνεδρίασης/10.03.2020 της Ε.Π.Ι.Φ.Π..

18. Το υπ' αρ. 1298/12.06.2020 Υπηρεσιακό Σημείωμα του Τμήματος Μελετών και Τεχνικών Έργων της Δ/νσης Χωρικού Σχεδιασμού και Υποδομών με θέμα «Διαβίβαση θεωρημένων και εγκεκριμένων τοπογραφικών διαγραμμάτων του φυσικού πόρου "ιαματική πηγή ΚΛΟΥΒΙΟ" Πλατυστόμου, Δήμου Μακρακώμης».

19. Το γεγονός ότι από τις διατάξεις της απόφασης αυτής, δεν προκαλείται δαπάνη σε βάρος του κρατικού προϋπολογισμού, αποφασίζουμε:

Άρθρο 1

Αναγνώριση Φυσικού Πόρου ως Ιαματικού

Αναγνωρίζεται ως ιαματικός, ο φυσικός πόρος της πηγής "ΚΛΟΥΒΙΟ", τοπωνύμιο θέσης εμφάνισης: «Κλούβιο», περιοχή εμφάνισης: «Λουτρά Πλατυστόμου», που βρίσκεται στον οικισμό Λουτρά Πλατυστόμου του Δήμου Μακρακώμης της Περιφερειακής Ενότητας Φθιώτιδας της Περιφέρειας Στερεάς Ελλάδας, με συντεταγμένες θέσης σύλληψης Ι.Φ.Π. σε ΕΓΣΑ87: Χ=335012,5, Υ=4315145, Ζ=253

Άρθρο 2

Χαρακτηριστικά και Ιδιότητες Ιαματικού Φυσικού Πόρου

1. Ο φυσικός πόρος της πηγής "ΚΛΟΥΒΙΟ", στα Λουτρά Πλατυστόμου του Δήμου Μακρακώμης, έχει θερμοκρασία: 26-27 °C, Ηλεκτρ. αγωγιμότητα(μ.ο.): 474 μS/cm, ενεργός οξύτητα (pH)(μ.ο.): 7,30, ραδιενεργά στοιχεία: Ραδόνιο (Rn)(μ.ο.): 15,6 Bq/l, ράδιο (Ra)(μ.ο.): 0,1 Bq/l, ουράνιο(U): < 0,5 mg/l. Χημικά στοιχεία: Κάλιο (K⁺), Ασβέστιο (Ca⁺²), Μαγνήσιο (Mg⁺²), Νάτριο (Na⁺), όξινο ανθρακικό (HCO₃) και αέρια: H₂S. Η παροχή σε κυβικά μέτρα ανά ώρα : 20 m³/h. Ο φυσικός πόρος χαρακτηρίζεται και ταυτοποιείται ως: Υπόθερμος, Μεσομεταλλι-

κός, Οξυανθρακικός, Ασβεστονατριούχος, Καλιούχος, Μαγνησιούχος, Μέτρια θειούχος.

2. Τρόπος χρήσεως: Ποσιθεραπεία, Λουτροθεραπεία

3. Ιαματικές ιδιότητες:

Ενδείξεις: Χρόνιους ρευματισμούς, αρθρίτιδες, ψαμμίαση, ουρικά, παχυσαρκία, σακχαρώδη διαβήτης, παθήσεις του κυκλοφορικού συστήματος, χολολιθίαση, παθήσεις του ήπατος και χοληφόρων, χολοκυστίτη, μικρές ανεπάρκειες ήπατος, νεφρολιθίαση, χρόνιες πυελίτιδες, κυστίτιδες, παθήσεις του γαστρεντερικού συστήματος, δυσπεψία, υπερχλωρυδρίες, δυσκοιλιότητες στις υποτονικές δυσπεψίες και στις ατονικές δυσκοιλιότητες από χολική ανεπάρκεια, δερματικές παθήσεις, άτυπες γυναικολογικές παθήσεις.

Αντενδείξεις: Πρωτεύουσα γενική αντένδειξη είναι η αποφυγή της λουτροθεραπείας σε ενεργά στάδια και σε εξάρσεις όλων των προαναφερθεισών (ενδείξεων) παθήσεων. Σε σοβαρές αλλοιώσεις και μόνιμες βλάβες σε αρθρικούς χόνδρους, συνδέσμους και οστά δεν υπάρχει αντένδειξη, αλλά δεν παρατηρείται βελτίωση. Επίσης λοιμώδη και μεταδοτικά νοσήματα, ανοικτές πληγές και φλεγμονές, αλλεργίες, μυκητιάσεις, ακράτεια ούρων, συστηματικά νοσήματα όπως καρκίνος, υπερθυρεοειδισμός, φυματίωση, σακχαρώδη διαβήτης (βαριές μορφές σακχαρώδη διαβήτη με έκδηλη εξασθένιση του οργανισμού), παθολογική κατάσταση επιβαρυνόμενη με πυρετό, αναιμία, απώλεια βάρους, αιμορραγία, καρδιοπάθεια, όπως κρίση στηθάγχης, καρδιακό άσθμα, πνευμονικό οίδημα, πρόσφατο έμφραγμα (έως 6 μήνες) ή άλλες σοβαρές καρδιακές βλάβες ή αρρυθμίες, αρτηριακή υπέρταση, κακοήθης αρτηριακή υπέρταση, μεγάλου βαθμού υπόταση, νεφροπάθεια, ηπατοπάθεια, αρτηριοσκλήρωση ιδίως των εγκεφαλικών αγγείων, εγκεφαλικές αιμορραγίες και θρομβώσεις των αγγείων πριν περάσουν τουλάχιστον 6 μήνες από την προσβολή, φλεγμονώδεις καταστάσεις των άκρων, καθώς και γάγγραινα των άκρων, βαριές νευρολογικές και ψυχιατρικές παθήσεις, οξείες παθήσεις του δέρματος, όπως οι πυοδερματίτιδες, είναι λόγοι αποκλεισμού από την Ιαματική Λουτροθεραπεία. Αντενδείκνυται ακόμη η χρήση των Ιαματικών νερών στην σπογγοειδή μυκητίαση, τον καρκίνο και τη φυματίωση του δέρματος, οξείες φλεγμονώδεις γυναικολογικές παθήσεις και εγκυμοσύνη μετά τον έκτο μήνα. Τέλος, όταν η λουτροθεραπεία δεν γίνεται καλώς ανεκτή από τον λουόμενο επιβάλλεται να σταματά.

Άρθρο 3



Τοπογραφικό διάγραμμα

Συνημμοσιεύεται με την παρούσα απόφαση, σε φωτοσμίκρυνση, το από 23.11.2018 τοπογραφικό διάγραμμα σε κλίμακα 1:1000, της Αγρονόμου Τοπογράφου Μηχανικού, Κων. Σωτηροπούλου, το οποίο έχει εγκριθεί και θεωρηθεί από την Προϊσταμένη του Τμήματος Μελετών και Τεχνικών Έργων της Διεύθυνσης Χωρικού Σχεδιασμού και Υποδομών και την Προϊσταμένη της Γεν. Δ/νσης Τουριστικής Πολιτικής του Υπουργείου Τουρισμού στις 10-06-2020, ως προς την ορθότητα της θέσης του ιαματικού φυσικού πόρου της πηγής "ΚΛΟΥΒΙΟ" στα Λουτρά Πλατυστόμου του Δήμου Μακρακώμης της Περιφερειακής Ενότητας Φθιώτιδας.

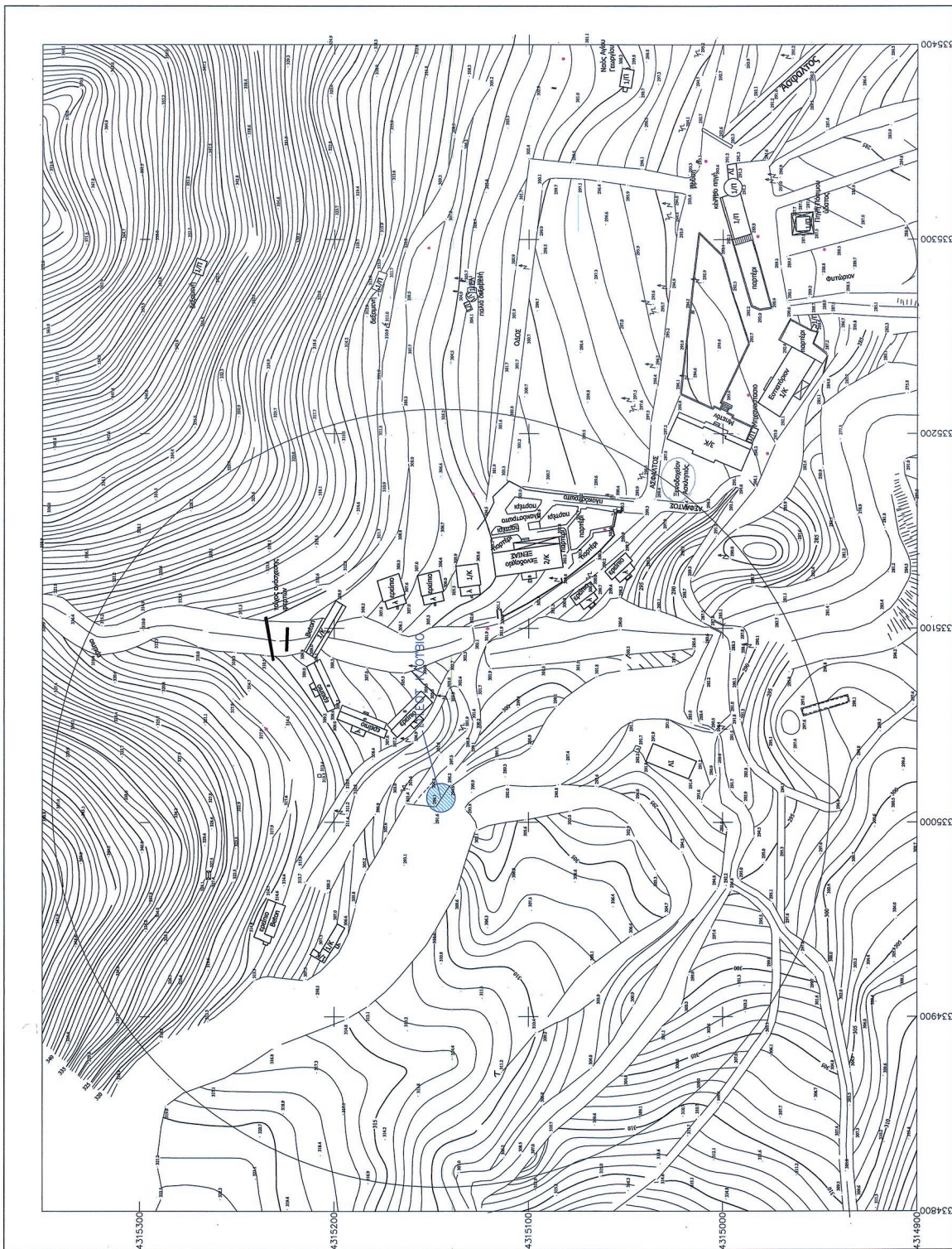
ΕΘΝΙΚΟ ΤΥΠΟΓΡΑΦΕΙΟ
Για τεχνικούς λόγους στο σχεδιάγραμμα,
από το ηλεκτρονικό αρχείο, έγινε
σμίκρυνση κατά ποσοστό **31%**

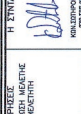

ΥΠΟΜΝΗΜΑ			
α/α	ΠΕΡΙΓΡΑΦΗ	Χ(ΕΓΧΑ 87)	Ζ(ΕΓΧΑ 87)
1	ΙΑΜΑΤΗΚΗ ΠΛΗΡΗ ΕΟΤ ΚΛΟΤΒΟ	335902,50	4315145,00 253,00

ΕΤΑΙΡΕΙΑ ΑΚΙΝΗΤΩΝ ΔΗΜΟΣΙΩΤ Α.Ε. ΔΙΟΙΚΗΤΗ & ΔΙΑΧΕΙΡΙΣΗ ΑΚΙΝΗΤΩΝ ΔΗΜΟΣΙΩΤ Δ/ΝΣΗ ΔΙΑΧΕΙΡΙΣΗΣ ΠΕΡΙΟΥΣΙΑΣ ΤΜΗΜΑ ΘΡΗΜΑΤΗΣ ΑΚΙΝΗΤΩΝ		ΑΡΙΘΜΟΣ ΣΧΕΔΙΟΥ 1017
ΜΕΛΕΤΗ	Ι.Π. ΠΛΑΤΤΙΣΤΟΜΟΤ	
ΒΡΕΣΗ	ΤΟΠΟΓΡΑΦΙΚΟ ΔΙΑΓΡΑΜΜΑ	
ΒΡΕΣΗ ΣΧΕΔΙΟΥ	ΙΑΜΑΤΗΚΗΣ ΠΛΗΡΗΣ ΕΟΤ ΚΛΟΤΒΟ	
ΧΡΟΝΟΣ	ΚΩΔΙΚΑ	ΠΡΟΠΟΡΘΕΙΕΣ
23-11-2018	1:1000	ΠΡΟΠΟΡΘΙΑ ΕΟΤ 405/2008
ΚΑΤΑΣΤΑΣΕΙΣ	Η ΕΚΤΙΜΩΣΗ	ΠΡΟΒΛΕΠΟΜΕΝΗ ΤΗ ΔΕΥΤΕΡΟΒΑΘΜΙΑ ΑΣΦΑΛΤΟΚΕΚΡΟΤΗΣΗ
ΕΚΜΕΤΡΩΣΗ ΜΕΛΕΤΗΣ	ΕΚΜΕΤΡΩΣΗ ΜΕΛΕΤΗΣ	ΕΚΜΕΤΡΩΣΗ ΜΕΛΕΤΗΣ
ΜΑΤΗ ΜΕΛΕΤΗΣ	ΜΑΤΗ ΜΕΛΕΤΗΣ	ΜΑΤΗ ΜΕΛΕΤΗΣ
 Ι.Π. ΠΛΑΤΤΙΣΤΟΜΟΤ ΜΕΛΕΤΗΤΗΣ	 Ι.Π. ΠΛΑΤΤΙΣΤΟΜΟΤ ΜΕΛΕΤΗΤΗΣ	 Ι.Π. ΠΛΑΤΤΙΣΤΟΜΟΤ ΜΕΛΕΤΗΤΗΣ

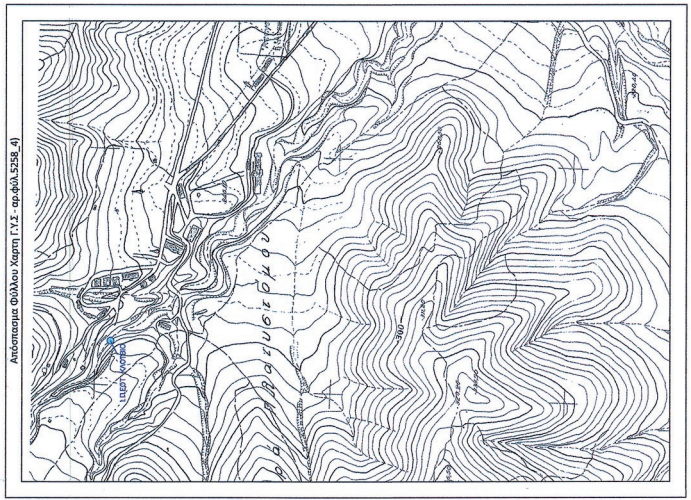

Η απόφαση αυτή να δημοσιευθεί στην Εφημερίδα της Κυβερνήσεως.

Αθήνα, 1 Ιουλίου 2020

Η Προϊσταμένη της Γενικής Διεύθυνσης
Τουριστικής Πολιτικής

ΠΑΝΑΓΙΩΤΑ ΔΙΟΝΥΣΟΠΟΥΛΟΥ

Αριθμ. 64888

(2)

Καθορισμός περιοχής δικαιοδοσίας Δ/νσης Δασών Φλώρινας και Δασαρχείου Έδεσσας.

ΟΙ ΣΥΝΤΟΝΙΣΤΕΣ
ΑΠΟΚΕΝΤΡΩΜΕΝΩΝ ΔΙΟΙΚΗΣΕΩΝ
ΗΠΕΙΡΟΥ - ΔΥΤΙΚΗΣ ΜΑΚΕΔΟΝΙΑΣ,
ΜΑΚΕΔΟΝΙΑΣ - ΘΡΑΚΗΣ

Έχοντας υπόψη:

1. Τις διατάξεις του άρθρου 25 του π.δ. 1213/1981 «Περί αναδιοργάνωσης των Δασικών Υπηρεσιών του Υπουργείου Γεωργίας» (Α' 300).
2. Την υπ' αρ. 283397/1983 απόφαση του Υπουργού Γεωργίας «Καθορισμός περιοχής δικαιοδοσίας Δασαρχείων, Δασονομείων και Δασοφυλακείων» (Β' 479).
3. Τις διατάξεις της υποπερ. 1 της περ. κβ του άρθρου 1 και της παρ. 3 του άρθρου 3 του π.δ. 332/1983 «Μεταβίβαση αρμοδιοτήτων του Υπουργού Γεωργίας και Προϊσταμένων στους Νομάρχες» (Α' 119).
4. Τις διατάξεις της παρ. 2 του άρθρου 1 του ν. 2503/1997 «Διοίκηση, Οργάνωση, Στελέχωση της Περιφέρειας, ρύθμιση θεμάτων για την Τοπική Αυτοδιοίκηση και άλλες διατάξεις» (Α' 107).
5. Τις διατάξεις των άρθρων 9 και 18 του ν. 2690/1999 «Κύρωση του Κώδικα Διοικητικής Διαδικασίας και άλλες διατάξεις» (Α' 45).
6. Τις διατάξεις του άρθρου 280 του ν. 3852/2010 «Νέα Αρχιτεκτονική της Αυτοδιοίκησης και της Αποκεντρωμένης Διοίκησης - Πρόγραμμα Καλλικράτης» (Α' 87).
7. Τις διατάξεις του π.δ. 142/2010 «Οργανισμός της Αποκεντρωμένης Διοίκησης Μακεδονίας - Θράκης» (Α' 235).
8. Τις διατάξεις του π.δ. 141/2010 «Οργανισμός της Αποκεντρωμένης Διοίκησης Ηπείρου - Δυτικής Μακεδονίας» (Α' 234).
9. Τα άρθρα 28 και 28Α του ν. 4325/2015 «Εκδημοκρατισμός της Διοίκησης. Καταπολέμηση της Γραφειοκρατίας και Ηλεκτρονική Διακυβέρνηση. Αποκατάσταση αδικιών και άλλες διατάξεις» (Α' 47).
10. Την υπ' αρ. 14138/15-5-2017 απόφαση του Υπουρ-

γου Εσωτερικών «Διορισμός Ιωάννη Σαββάτου Κωνσταντίνου ως Συντονιστή της Αποκεντρωμένης Διοίκησης Μακεδονίας - Θράκης» (ΥΟΔΔ 250).

11. Την υπ' αρ. 13912/15-05-2017 απόφαση του Υπουργού Εσωτερικών (ΥΟΔΔ 250) με την οποία διορίστηκε Συντονιστής της Αποκεντρωμένης Διοίκησης Ηπείρου - Δυτικής Μακεδονίας ο Μιχελάκης Βασίλειος του Πολύκαρπου.

12. Τον ν. 4257/2014 «Επείγουσες ρυθμίσεις αρμοδιότητας Υπουργείου Εσωτερικών» (Α' 93) και συγκεκριμένα το Κεφάλαιο Γ'-Θέματα Αποκεντρωμένων Διοικήσεων-άρθρο 56.

13. Τις διατάξεις του από 19-11-1928 π.δ. (Α' 252) «Περί διαχείρισεως Δασών, κανονισμού και τρόπου υλοτομίας, Δασικής φορολογίας και μισθώματος διαθέσεως δασικών προϊόντων, ενοικίασεως φόρου ρητίνης κ.λπ., ρητινοσυλλογής και ρητινοκαλλιέργειας κ.λπ» όπως ισχύει και του ν.δ. 86/1969 «περί Δασικού Κώδικα» (Α' 7), όπως ισχύει.

14. Τις διατάξεις του ν. 998/1979 «Περί προστασίας των Δασών και των Δασικών εκτάσεων εν γένει της χώρας» (Α' 289), όπως ισχύει.

15. Την από 2-3-2018 αίτηση του Ζαχαρή Γεωργίου εκπροσώπου των συνιδιοκτητών του Δασοκτήματος «Καρλίγκι» οι οποίοι επιθυμούν η εποπτεία-επιτήρηση της διαχείρισης του δασοκτήματός τους να ενεργείται από τη Δ/νση Δασών Φλώρινας.

16. Την υπ' αρ. 129162/10-09-2019 σύμφωνη γνώμη της Δ/νσης Δασών Φλώρινας.

17. Την υπ' αρ. 18291/1-12-2019 σύμφωνη γνώμη του Δασαρχείου Έδεσσας.

18. Την υπ' αρ. 24579/16-12-2019 σύμφωνη γνώμη της Δ/νσης Δασών Πέλλας.

19. Την ανάγκη για την εύρυθμη και απρόσκοπτη λειτουργία της Δ/νσης Δασών Πέλλας του Δασαρχείου Έδεσσας και της Δ/νσης Δασών Φλώρινας.

20. Το γεγονός ότι από την παρούσα απόφαση δεν προκαλείται δαπάνη σε βάρος του Κρατικού Προϋπολογισμού, αποφασίζουμε:

Τροποποιούμε τις παρ. 12 και 13 της υπ' αρ. 283397/1983 (Β' 479) απόφασης του Υπουργού Γεωργίας «Καθορισμός περιοχής δικαιοδοσίας Δασαρχείων, Δασονομείων και Δασοφυλακείων», όπου καθορίζονται οι περιοχές δικαιοδοσίας της Δ/νσης Δασών Πέλλας-Δασαρχείου Έδεσσας και της Δ/νσης Δασών Φλώρινας αντίστοιχα και υπάγουμε από δασικής άποψης(εποπτεία-επιτήρηση της διαχείρισης κ.τ.λ.) ολόκληρο το δασόκτημα «Καρλίγκι» στην περιοχή δικαιοδοσίας της Δ/νσης Δασών Φλώρινας, για λόγους ενιαίας διαχείρισης του δάσους.

Με την απόφαση αυτή δεν προκαλείται δαπάνη σε βάρος του κρατικού προϋπολογισμού.



ΕΛΛΗΝΙΚΗ ΔΗΜΟΚΡΑΤΙΑ
ΑΠΟΚΕΝΤΡΩΜΕΝΗ ΔΙΟΙΚΗΣΗ
ΗΠΕΙΡΟΥ- ΔΥΤ. ΜΑΚΕΔΟΝΙΑΣ
ΓΕΝΙΚΗ Δ/ΝΣΗ ΔΑΣΩΝ &
ΑΓΡΟΤΙΚΩΝ ΥΠΟΘΕΣΕΩΝ
Δ/ΝΣΗ ΣΥΝΤΟΝΙΣΜΟΥ
& ΕΠΙΘΕΩΡΗΣΗΣ ΔΑΣΩΝ

Ανήκει στην Α.Π. 64988 / 12-6-2020
Κοινή Απόφαση των Συντονιστών Α.Δ.Μ.Θ. και Α.Δ.Η.Δ.Μ.

ΕΘΝΙΚΟ ΤΥΠΟΓΡΑΦΕΙΟ
Για τεχνικούς λόγους στο σχεδιάγραμμα,
από το ηλεκτρονικό αρχείο, έγινε
σμίκρυνση κατά ποσοστό **72%**

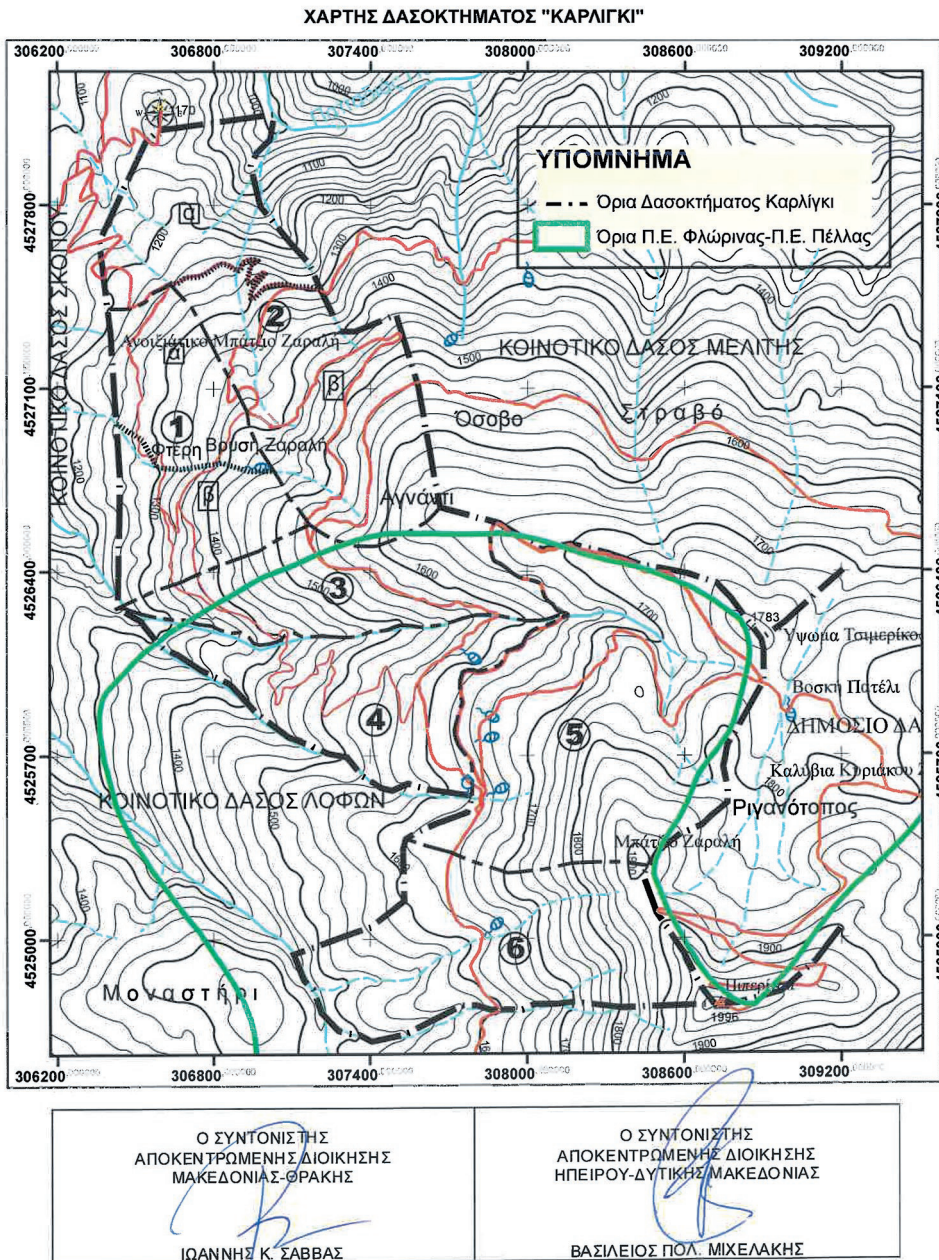

Η απόφαση αυτή να δημοσιευθεί στην Εφημερίδα της Κυβερνήσεως και ισχύει από την ημερομηνία δημοσίευσής της.

Ιωάννινα, 12 Ιουνίου 2020

Οι Συντονιστές
Αποκεντρωμένων Διοικήσεων

Ηπείρου - Δυτικής
Μακεδονίας Μακεδονίας - Θράκης
ΒΑΣΙΛΕΙΟΣ ΜΙΧΕΛΑΚΗΣ ΙΩΑΝΝΗΣ ΣΑΒΒΑΣ



ΕΘΝΙΚΟ ΤΥΠΟΓΡΑΦΕΙΟ

Το Εθνικό Τυπογραφείο αποτελεί δημόσια υπηρεσία υπαγόμενη στην Προεδρία της Κυβέρνησης και έχει την ευθύνη τόσο για τη σύνταξη, διαχείριση, εκτύπωση και κυκλοφορία των Φύλλων της Εφημερίδας της Κυβερνήσεως (ΦΕΚ), όσο και για την κάλυψη των εκτυπωτικών - εκδοτικών αναγκών του δημοσίου και του ευρύτερου δημόσιου τομέα (ν. 3469/2006/Α' 131 και π.δ. 29/2018/Α' 58).

1. ΦΥΛΛΟ ΤΗΣ ΕΦΗΜΕΡΙΔΑΣ ΤΗΣ ΚΥΒΕΡΝΗΣΕΩΣ (ΦΕΚ)

- Τα **ΦΕΚ σε ηλεκτρονική μορφή** διατίθενται δωρεάν στο **www.et.gr**, την επίσημη ιστοσελίδα του Εθνικού Τυπογραφείου. Όσα ΦΕΚ δεν έχουν ψηφιοποιηθεί και καταχωριστεί στην ανωτέρω ιστοσελίδα, ψηφιοποιούνται και αποστέλλονται επίσης δωρεάν με την υποβολή αίτησης, για την οποία αρκεί η συμπλήρωση των αναγκαίων στοιχείων σε ειδική φόρμα στον ιστότοπο **www.et.gr**.
- Τα **ΦΕΚ σε έντυπη μορφή** διατίθενται σε μεμονωμένα φύλλα είτε απευθείας από το Τμήμα Πωλήσεων και Συνδρομητών, είτε ταχυδρομικά με την αποστολή αιτήματος παραγγελίας μέσω των ΚΕΠ, είτε με ετήσια συνδρομή μέσω του Τμήματος Πωλήσεων και Συνδρομητών. Το κόστος ενός ασπρόμαυρου ΦΕΚ από 1 έως 16 σελίδες είναι 1,00 €, αλλά για κάθε επιπλέον οκτασέλιδο (ή μέρος αυτού) προσαυξάνεται κατά 0,20 €. Το κόστος ενός έγχρωμου ΦΕΚ από 1 έως 16 σελίδες είναι 1,50 €, αλλά για κάθε επιπλέον οκτασέλιδο (ή μέρος αυτού) προσαυξάνεται κατά 0,30 €. Το τεύχος Α.Σ.Ε.Π. διατίθεται δωρεάν.

• Τρόποι αποστολής κειμένων προς δημοσίευση:

- A. Τα κείμενα προς δημοσίευση στο ΦΕΚ, από τις υπηρεσίες και τους φορείς του δημοσίου, αποστέλλονται ηλεκτρονικά στη διεύθυνση **webmaster.et@et.gr** με χρήση προηγμένης ψηφιακής υπογραφής και χρονοσήμανσης.
- B. Κατ' εξαίρεση, όσοι πολίτες δεν διαθέτουν προηγμένη ψηφιακή υπογραφή μπορούν είτε να αποστέλλουν ταχυδρομικά, είτε να καταθέτουν με εκπρόσωπό τους κείμενα προς δημοσίευση εκτυπωμένα σε χαρτί στο Τμήμα Παραλαβής και Καταχώρισης Δημοσιευμάτων.

- Πληροφορίες, σχετικά με την αποστολή/κατάθεση εγγράφων προς δημοσίευση, την ημερήσια κυκλοφορία των Φ.Ε.Κ., με την πώληση των τευχών και με τους ισχύοντες τιμοκαταλόγους για όλες τις υπηρεσίες μας, περιλαμβάνονται στον ιστότοπο (**www.et.gr**). Επίσης μέσω του ιστότοπου δίδονται πληροφορίες σχετικά με την πορεία δημοσίευσης των εγγράφων, με βάση τον Κωδικό Αριθμό Δημοσιεύματος (ΚΑΔ). Πρόκειται για τον αριθμό που εκδίδει το Εθνικό Τυπογραφείο για όλα τα κείμενα που πληρούν τις προϋποθέσεις δημοσίευσης.

2. ΕΚΤΥΠΩΤΙΚΕΣ - ΕΚΔΟΤΙΚΕΣ ΑΝΑΓΚΕΣ ΤΟΥ ΔΗΜΟΣΙΟΥ

Το Εθνικό Τυπογραφείο ανταποκρινόμενο σε αιτήματα υπηρεσιών και φορέων του δημοσίου αναλαμβάνει να σχεδιάσει και να εκτυπώσει έντυπα, φυλλάδια, βιβλία, αφίσες, μπλοκ, μηχανογραφικά έντυπα, φακέλους για κάθε χρήση, κ.ά.

Επίσης σχεδιάζει ψηφιακές εκδόσεις, λογότυπα και παράγει οπτικοακουστικό υλικό.

Ταχυδρομική Διεύθυνση: Καποδιστρίου 34, τ.κ. 10432, Αθήνα

ΤΗΛΕΦΩΝΙΚΟ ΚΕΝΤΡΟ: 210 5279000 - fax: 210 5279054

ΕΞΥΠΗΡΕΤΗΣΗ ΚΟΙΝΟΥ

Πωλήσεις - Συνδρομές: (Ισόγειο, τηλ. 210 5279178 - 180)

Πληροφορίες: (Ισόγειο, Γρ. 3 και τηλεφ. κέντρο 210 5279000)

Παραλαβή Δημ. Ύλης: (Ισόγειο, τηλ. 210 5279167, 210 5279139)

Ωράριο για το κοινό: Δευτέρα ως Παρασκευή: 8:00 - 13:30

Ιστότοπος: **www.et.gr**

Πληροφορίες σχετικά με την λειτουργία του ιστότοπου: **helpdesk.et@et.gr**

Αποστολή ψηφιακά υπογεγραμμένων εγγράφων προς δημοσίευση στο ΦΕΚ: **webmaster.et@et.gr**

Πληροφορίες για γενικό πρωτόκολλο και αλληλογραφία: **grammateia@et.gr**

Πείτε μας τη γνώμη σας,

για να βελτιώσουμε τις υπηρεσίες μας, συμπληρώνοντας την ειδική φόρμα στον ιστότοπό μας.

